

II Van camera naar pc

De digitale camera bevat al snel een behoorlijk aantal foto's. Deze kunt u met behulp van de volgende paragrafen op een eenvoudige manier naar uw pc kopiëren. In dit hoofdstuk gaan we ervan uit dat u beschikt over een computer met Windows XP.

U hoeft niet per se over Windows XP te beschikken om de opnamen van uw camera naar uw pc te kopiëren. Bij uw digitale camera is een cd-rom meegeleverd met speciale software om de foto's van de camera naar de pc te kopiëren. Deze software gebruikt u wanneer op uw computer geen Windows XP is geïnstalleerd. Gebruik de handleiding van uw camera.

II.1 De camera aansluiten

De meeste digitale camera's worden op de computer aangesloten met een zogenaamde USB-kabel. Sluit u de camera voor de eerste keer aan op de computer, dan moet u zich bij de computer aanmelden met een beheerderaccount.

Wij gebruiken in dit voorbeeld de Fuji FinePix F10. Hebt u een andere digitale camera dan kunt u toch deze stappen volgen. De stappen die u in dit hoofdstuk maakt zijn voor iedere digitale camera ongeveer hetzelfde.

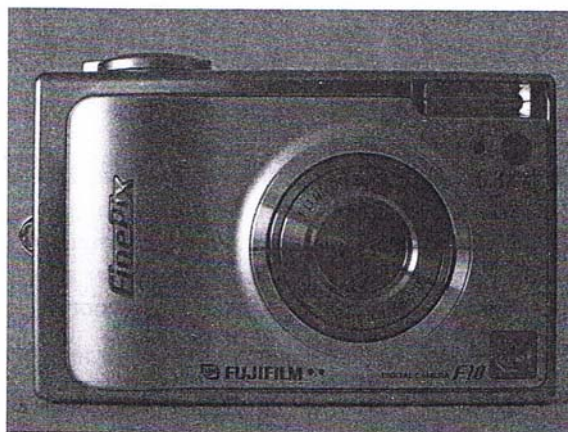

- ☛ Ga zo bij uw computer zitten dat u makkelijk bij de USB-poort van uw computer kunt
- ☛ Pak uw digitale camera
- ☛ Zet uw camera uit met de knop Power of de knop ON/OFF

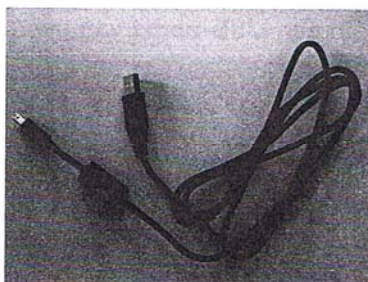

- ☛ Leg het USB-snoer naast de camera
- ☛ Zet uw computer aan

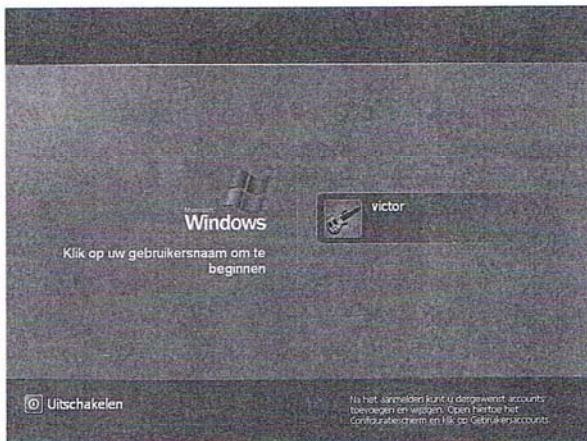

Meld u aan met het beheerder-account

Als u de enige gebruiker van de computer bent en geen naam en wachtwoord hoeft op te geven, dan bent u automatisch beheerder.

Typ het wachtwoord van de beheerderaccount

Het bureaublad verschijnt in beeld.

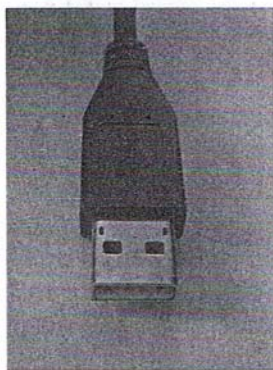

Dit is de USB-stekker die in de USB-poort van de computer moet worden geplaatst.

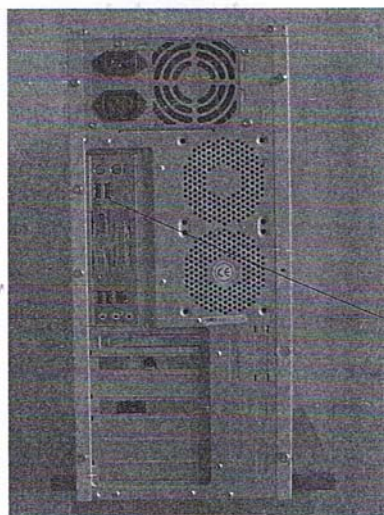

Sommige computers hebben aan de voorzijde van de kast plek voor twee of meer USB-poorten. Bij andere computers zult u de poorten aan de achterkant van de computer moeten zoeken. Aan de achterzijde van de computer zitten de USB-aansluitingen vaak onder de aansluitingen voor muis en toetsenbord.

In dit voorbeeld zitten de USB-poorten aan de achterkant van de computer.

Plaats de USB-stekker in een USB-poort van uw computer

⊗ **Probleem**

De USB-stekker past niet. De USB-stekker past maar op een manier in de USB-poort. Past de stekker niet in de poort, draai de stekker dan een halve slag en probeer het plaatsen opnieuw. Lukt het plaatsen dan nog niet, vraag dan hulp aan een handig iemand.

Aan de andere zijde van de USB-kabel zit een veel kleiner stekkertje.

Dit USB-stekkertje is zo klein om de simpele reden dat er maar weinig ruimte aan de buitenkant van een camera zit en er dus geen plek is voor grote stekkers.

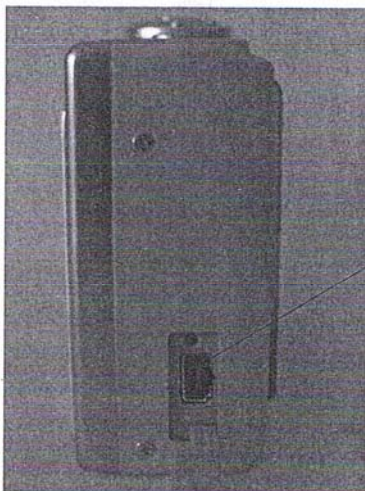

Bij de meeste digitale camera's zit de USB-poort aan de zijkant, achter een afdekplaatje.

- ☞ **Plaats de camera met de USB-poort voor u**
- ☞ **Open het afdekplaatje van de USB-poort**
- ☞ **Steek de kleine USB-stekker in de USB-poort van de camera**

Gelukkig zijn de fabrikanten van camera's slim genoeg om ervoor te zorgen dat het USB-stekkertje maar in één gat past op één manier. U hoeft dus niet bang te zijn om iets verkeerd te doen. Het maakt niet uit in welke volgorde u deze handeling verricht. U hoeft ook niet de computer eerst uit te zetten. De USB-stekkers kunnen gewoon worden aangesloten terwijl de computer aan staat.

11.2 De camera installeren

Uw camera moet natuurlijk aan staan om echt contact te maken met de computer. Zodra de camera aan is, zal Windows XP hoogstwaarschijnlijk automatisch de camera installeren. U hoeft voor dit gedeelte dus geen speciale camera-software te installeren.

☞ **Zet de camera aan**



U ziet in het Windows berichtgebied een nieuw pictogram verschijnen. Wacht af. Er verschijnt een tekstballon.

☞ **Wacht rustig af**



Windows XP herkent de gevonden hardware. U kunt de installatie volgen door de tekst in de tekstballon te lezen. Wacht af.

Deze digitale camera wordt na installatie door Windows XP benaderd alsof het een schijfstation is. De digitale camera heeft een stationsletter toegewezen gekregen. Hier is dat de stationsletter (G:).

Afhankelijk van de hardware op uw computer kan uw digitale camera door Windows XP een andere letter toegewezen krijgen. Zodra de digitale camera goed is geïnstalleerd verschijnt het dialoogvenster Verwisselbare schijf.

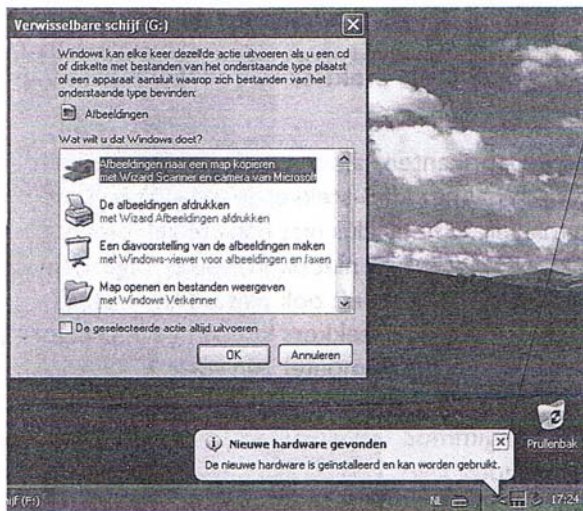

☞ **Klik op de knop Sluiten van de tekstballon**

De tekstballon verdwijnt uit beeld. Het venster Verwisselbare schijf blijft in beeld.

Verschijnt het dialoogvenster Verwisselbare schijf niet in beeld? Er kunnen twee problemen zijn. Controleer of de camera aan is. Zet eventueel uw camera aan met de knop POWER of de knop ON/OFF van de camera. Controleer of er wel foto's op de camera staan. Is dit niet het geval, maak dan enkele foto's.

11.3 Opnamen kopiëren

Na de installatie van de digitale camera op uw computer kunt u de gemaakte opnamen kopiëren van de camera naar de computer. Dit gaat eenvoudig.

☞ **Maak enkele opnamen met de camera**

☞ **Sluit de camera aan op de computer zoals beschreven in paragraaf 11.1**

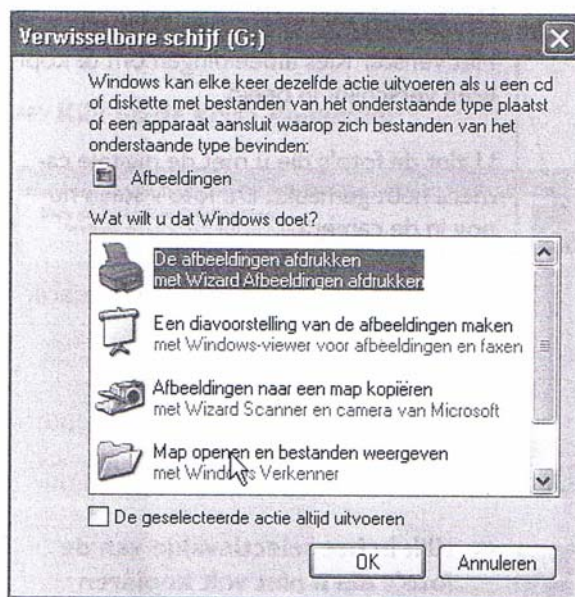

Zet de camera aan

Het dialoogvenster Verwisselbare schijf verschijnt in beeld.

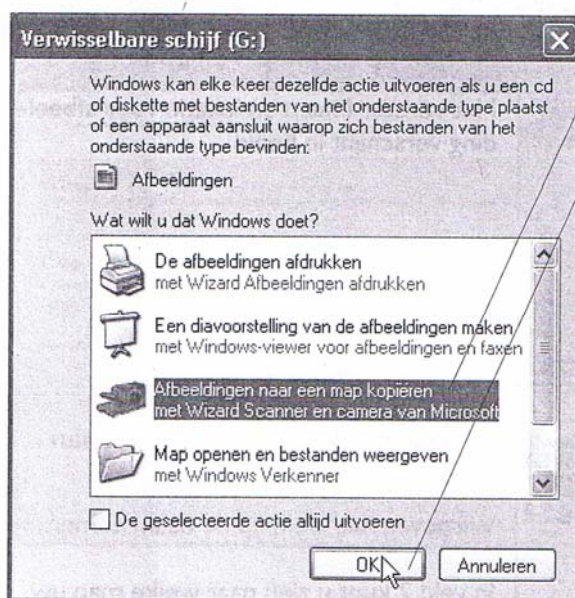

Klik op de optie Afbeeldingen naar een map kopiëren met Wizard Scanner en camera van Microsoft

Klik op de knop OK

De Wizard Scanner en camera verschijnt in beeld.



Klik op de knop Volgende

Het venster Kies afbeeldingen om te kopiëren verschijnt in beeld.

U ziet de foto's die u met de digitale camera hebt gemaakt. De foto's staan nu nog in de camera.

Automatisch zijn alle foto's geselecteerd.

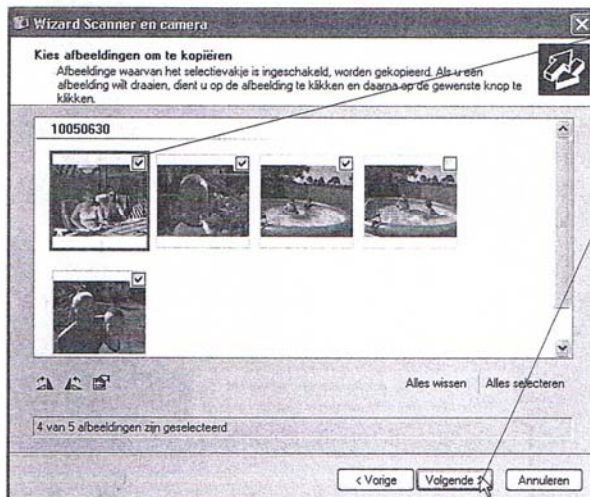

Klik in het selectievakje van de foto's die u niet wilt kopiëren

Het vinkje verdwijnt uit het selectievakje.

Klik op de knop Volgende

Het venster Naam en locatie voor afbeelding verschijnt in beeld.

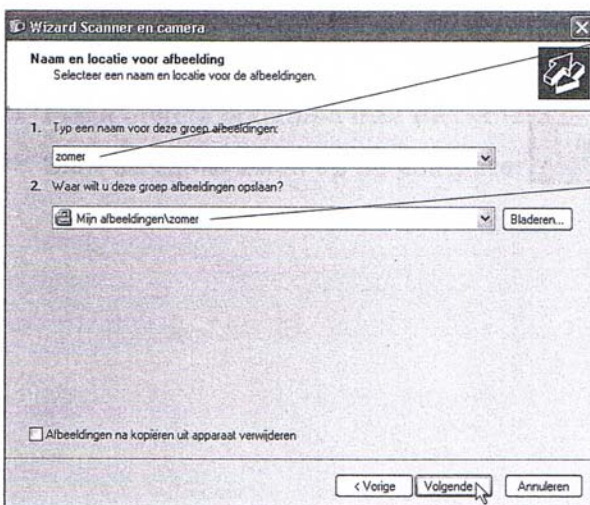

Typ in veld 1 de naam die u aan uw foto's wilt meegeven

Wij geven hier de map de naam zomer.

In veld 2 kunt u zien naar welke map uw foto's gekopieerd worden. Dit is standaard de map Mijn afbeeldingen.

Achter de naam Mijn afbeeldingen komt automatisch de naam die u zojuist in veld 1 hebt ingevuld. In dit voorbeeld komt dus in de map Mijn afbeeldingen een map zomer te liggen met daarin de foto's met de naam zomer.

Voor nu is dit goed, u hoeft hier niets aan te veranderen. Verderop in dit boek leert u de opnamen te ordenen in nieuwe mappen.

Klik op de knop Volgende

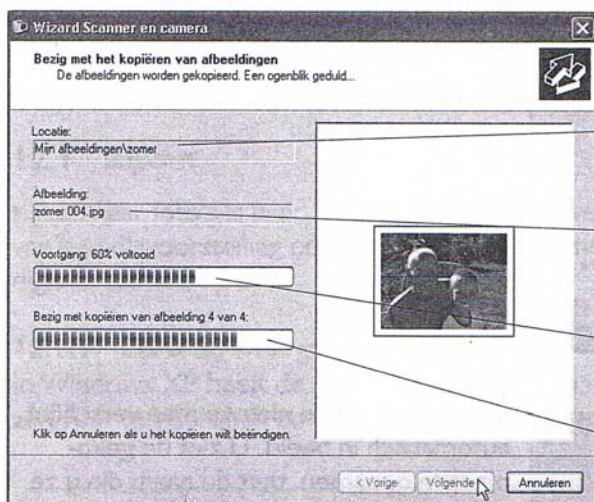

Het venster Bezig met het kopiëren van afbeeldingen verschijnt in beeld.

Hier ziet u de locatie waar de foto's geplaatst worden.

Hier ziet u de naam van de foto die gekopieerd wordt.

Hier ziet u de voortgang van de huidige afbeelding.

Hier ziet u hoeveel foto's er nog gekopieerd moeten worden.

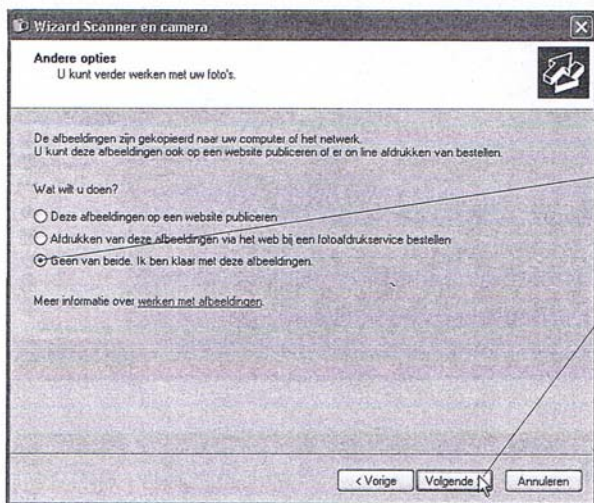

Afhankelijk van het aantal foto's dat u kopieert, verschijnt na enkele minuten het venster Andere opties.

Klik op de knop Geen van beide

Klik op de knop Volgende

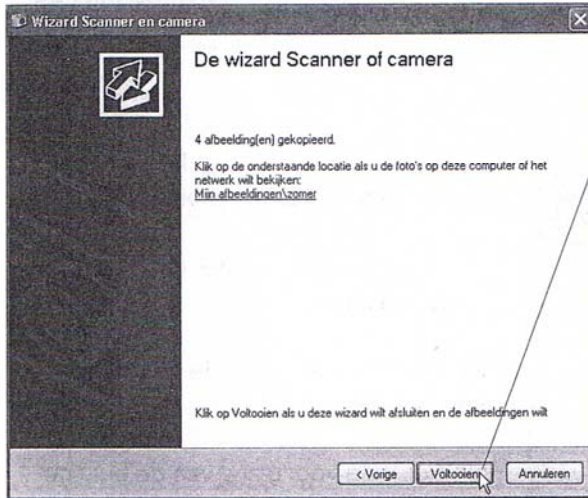

Het laatste venster van de wizard Scanner en camera verschijnt in beeld.

Klik op de knop Voltoeien

De wizard Scanner en camera verdwijnt uit beeld.

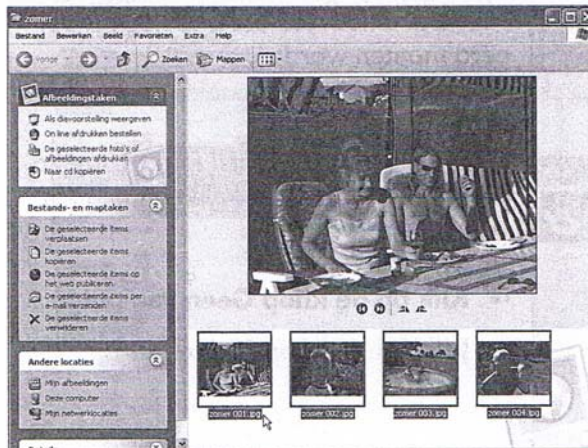

De inhoud van de nieuwe map verschijnt automatisch in beeld. U ziet de gekopieerde opnamen, met de naam die u ze gegeven hebt. Hier is dat de naam zomer.